

LA CRISTIANIZACION DEL TERRITORIO DE LA MESETA NORTE

THE CHRISTIANIZATION OF MESETA NORTE

Tomás Mañanes Pérez
Universidad de Valladolid, Área de Arqueología
mananes@fyl.uva.es

Resumen

En este trabajo pretendemos continuar la investigación sobre el desarrollo del cristianismo en el territorio de la meseta norte (valle del Duero, Castilla y León).

Por ello damos primero un elenco de los santos hispanos y romanos que suelen reflejarse en la advocación de las iglesias; a continuación vemos los yacimientos antiguos despoblados que tienen iglesia, y concluimos con una enumeración de la hagiotoponimia arqueológica de la provincia de Valladolid, que se puede aplicar a todo territorio.

Con ello queremos plantear la posibilidad de que si a un yacimiento arqueológico se le denomina con el nombre de un santo o que contenga una ermita o iglesia medieval, pudiera indicar la existencia de una iglesia paleocristiana.

Palabras clave: Cristianismo, santos, despoblado, iglesia y ermita.

Summary

The purpose of this paper is to go on with the study of the development of Christianity in the Northern Meseta, (the Duero Valley, in Castilla y León).

First, we will supply a list of traditional Spanish and Roman saints' names, usually used in churches denomination. Then we will go over old depopulated settlements which have churches, and finally, we will provide with an enumeration of the Saints' names inside the province of Valladolid, which can apply to any territory.

In conclusion, we want to set up the possibility that any archeological settlement denominated with a Saint's name, or that it has got a chapel or medieval church, it might indicate the existence of a Paleochristian church in Roman times.

Keywords: Christianity, saints, archaeological settlement, churches and chapel.

INTRODUCCIÓN

La Cristianización de la Meseta Norte (y el Norte de Hispania) tiene un punto de referencia en la carta de San Cipriano (*fontes*) a los fieles de León y Astorga, corroborada después por los restos arqueológicos, que nos indican, más o menos, como fue la introducción y el desarrollo del cristianismo en esta zona.¹

Sin embargo unas (las *fontes*) y otros (los restos) son escasos por lo que vamos ahora a tratar de ampliar el conocimiento del proceso de la cristianización tanto de los núcleos habitados de época romana, que quedaron después despoblados (lo que denominamos normalmente un yacimiento arqueológico), como del territorio, a través de las ermitas e iglesias, que existen o existieron en esos núcleos hoy despoblados, a través de los nombres de los santos (hagionimia, advocaciones) a los que están dedicadas éstas (ermitas o iglesias)² y de la toponimia cristiana (hagiotoponimia) existente en el territorio tanto para dar nombre, para designar a un despoblado, como para indicar un pago (sin restos) existente entre diferentes yacimientos arqueológicos.

Para realizar el estudio de la cristianización comenzamos por indicar en primer lugar el nombre de los santos hispanos de la época antigua, hasta los visigodos inclusive, para así poder ver como estos quedaron fijados en las diversas denominaciones o advocaciones dadas a iglesias y ermitas, y a los topónimos, y ser un signo de cristianización.

Continuamos el trabajo considerando los antiguos asentamientos primero los castros y a continuación los *oppida*, *civitates* que tuvieron antecedentes prerromanos y romanos, y continuaron su existencia en época sueva y visigoda, cuyo nombre antiguo a veces conocemos y otras no, pero que fueron abandonados con la llegada de los árabes y ya no se reocuparon con la reconquista medieval, y llegaron despoblados a hoy día, pero sobre los que hay una ermita o iglesia. Esto lo tratamos por orden alfabético de provincias y en ellas por orden alfabético de núcleos.

Luego tratamos los asentamientos antiguos que se despoblaron, cuyo nombre antiguo desconocemos, que no tienen una iglesia en el despoblado, pero en los que al lado se estableció un pueblo medieval; y finalmente indicamos la hagiotoponimia arqueológica (de Valladolid) y las ermitas que existen en el territorio sin tener yacimiento arqueológico antiguo, romano, pero que tienen una advocación antigua.

A.- LOS SANTOS DE LA HISPANIA ANTIGUA

Para conocer la onomástica cristiana, el nombre de los santos, debemos tener presente el desarrollo del cristianismo en Hispania, sobre todo en la parte occidental, en el que destacamos:

¹ T. MAÑANES, El mundo paleocristiano en Castilla y León (Cuenca del Duero), en *Testigos. Las edades del hombre*, Ávila, 2004, p. 107- 130

² N. DUVAL y P. A. FEVRIER y CH. PETRIE, *La topographie chrétienne des cites de la Gaule, des origines a la fin du VIIe siecle*, fasc. 1, Paris 1975, fasc. 2, 1980.- N. GAUTHIER y J. CH. PICARD, *Topographie chrétienne des cites de la Gaule des origines au milieu du VIIIe siecle*, Paris, De Bocard, 1986-1996.

En primer lugar la existencia de ciudades con comunidad cristiana o con obispo en el siglo III d. C., que conocemos por la carta de Cipriano, obispo de Cartago, a los files de León y Astorga, como consecuencia de la persecución de Decio: en Legio VII Gemina-León, la ciudad castra, y en Astorga, capital del Convento Jurídico, en el año 253-4, se constata una comunidad cristiana, dirigida por el presbítero Félix, cuyo obispo, Marcial, es libelático³; en el concilio de Elvira, año 300-6, se cita a *Decentius* obispo de León, y por la persecución de Diocleciano conocemos otros mártires como San Marcelo.

Segundo: el desarrollo del cristianismo a partir del edicto de Milán, año 313, y del concilio de Nicea, año 325, a los que se unen la política imperial ya que, a partir de Constante, hay una oposición contra los ritos de la religión romana, o la adivinación: así la ley del 341 prohíbe la *supersticio*, los sacrificios paganos, lo que provoca la destrucción de templos fuera de los muros de Roma, por lo que en el 342 se da una ley (*Cod. Theod.*, XVI, 10, 3) que prohíbe destruir los templos situados fuera de los muros de las ciudades para no exponerlos al saqueo.

Tercero: El cristianismo es declarado religión oficial del Imperio, a través del edicto de Tesalónica del 27-II- 380 d. C. (*C. Th.*, XVI, 1,2; 2,25), que se reafirma el 386 d. C., y sobre todo el 392 d. C., año en el que Teodosio declara al paganismo fuera de la ley⁴. Esta política en Hispania se refleja en los concilios de Zaragoza del 380, y en el de Toledo del 400, y se interrumpe con la entrada de los germanos (año 409), con lo que en el S. V d.C., no hay concilios.

Cuarto: la convivencia de los católicos hispano-romanos con los suevos y visigodos, arrianos, en los siglos V y VI. En esta etapa hay un obispo en Palencia, año 527, que es trasladado a los municipios de Segovia, Brittablo (Bernardos en Segovia) y Cauca.⁵

Finalmente la conversión de los suevos a partir del I Concilio de Braga, año 561, y de los visigodos en el III Concilio de Toledo, año 589, con lo que se produce la unificación religiosa. En consecuencia todo núcleo habitado importante puede tener presbítero, y alguno obispo, y tener una o más iglesias. Por ello es interesante conocer los santos romano-visigodos (S. III-VII d. C.):

³ G. W. CLARKE, Prosopographical notes on the epistles of Cyprian. I. The Spanish Bishops of Epistle 67, *Latomus* 30 (1971), 1141-45.- Idem, *The Letters of St Cyprian of Carthage* (Ancient Christian Writers, 47), New York 1989, vol. IV, 139-158.- R. TEJA, La carta 67 de S. Cipriano a las comunidades cristianas de León-Astorga y Mérida: problemas y soluciones», *Antigüedad y Cristianismo*, VII (1990), p. 115-24.- J. FERNÁNDEZ UBIÑA, Los orígenes del cristianismo hispano. Algunas claves sociológicas, *Hispania Sacra*, LIX (2007), p. 427-458

⁴ J. GUILLÉN, *Urbs Roma*, III, *Religión y ejército*, Salamanca 1980, p. 406.- M. LEGLAY, *Grandeza y caída del imperio romano*, Madrid, Cátedra, (1992) 2002, p. 403.- F. HUBENÁK, El hispano Teodosio y la cristianización del Imperio, *Hispania Sacra*, 51, 1999, p. 18-26.

⁵ J. VIVES, *Concilios*, Concilio de Toledo II, año 527, p. 46, 50 y 51: 201: *Et certe municipia, id est Segovia, Brittablo et Cauca.*- A. TRANOY, *Hydace. Chronique*, I, Paris 1974, p. 40-1.- P. LE ROUX y A. TRANOY, Villes et fonctions urbaines dans le Nordouest hispanique sous la domination romaine, *Portugalia*, IV-V, (1983-1984), p.207; para ellos la instalación de un obispo en Chaves en el siglo V d. C. es consecuencia de ser municipio.

SOTOMAYOR, <i>La Iglesia en la España Romana</i> , ⁶	GARCÍA RODRIGUEZ, <i>El culto a los santos en la España ...</i> ,	CASTILLO MALDONADO, <i>Los mártires hispano Romanos</i> ,
Cipriano de Cartago; Casiano de Tänger; Justo y Pastor de <i>Complutum</i> ; Vicente, Sabina y Cristeta de Ávila; Servando y Germán de Cádiz; Emeterio y Celedonio de Calahorra; Acisclo y Zoilo de Córdoba; Los tres coronas de Córdoba: Fausto, Genaro y Marcial; Félix de Gerona; Fructuoso, Augurio y Eulogio de Tarragona; Cucufate de Barcelona; Eulalia de Mérida y Barcelona; Justa y Rufina de Sevilla; Leocadia de Toledo; Vicente de Valencia; Los dieciocho mártires de Zaragoza citados por Prudencio: Optato, Lupercio, Suceso, Marcial, Urbano, Quintiliano, Julia, Publio, Frontón, Félix, Ceciliano, Evencio, Primitivo, Apodemo, además Engracia y dos confesores: Cayo y Clemente. <u>Los cuatro Saturninos</u> : Casiano, Matutino, Fausto, Ianuario. Crispin y Santa Treptes de Ecija; Verisimo, Máxima y Julia: Lisboa	Acisclo, Cecilia, Andrés, Leocadia, Eulalia, <u>Santa María</u> , Esteban, Santiago, Juan Evangelista, Julián, Fructuoso; Vicente; Cátedra de Pedro, MM. de Zaragoza (18).- Torcuato, Felipe, Adrián, Juan Bautista, nat. y degoll., Pedro y Pablo; Justa y Rufina, Félix, Justo y Pastor; Lorenzo y Sixto; Cipriano, Miguel. Las fiestas litúrgicas de: la Circuncisión, la Invencción de la Santa Cruz; la Aparición: Aparitio; la Asunción y la Natividad ⁷ . San Marcelo y Santa Nonia ⁸ : Claudio, Lupercio, Victorico, Facundo y Primitivo, son leoneses de los siglos VI y VII; Emeterio y Celedonio (Calahorra; <i>Perist.</i> , I), Servando y Germán (de Cádiz), Fausto, Ianuario y Marcial (son los tres coronas de Córdoba). ⁹	Fructuoso, Augurio, Eulogio de Tarragona; Vicente de Ávila, Eulalia: Mérida y Barcelona, Emeterio y Celedonio (Calahorra, <i>Perist.</i> , I); Engracia Victor Felix Treptis Mancio Cir (iaco) y Paula Zoilo Justa y Rufina Cucufate, Felix de Gerona Justo y Pastor; <u>Ver (isimo), M (axima), I (ulia)</u> . Los tres coronas (de Córdoba): Fausto, Ianuario y Marcial; Servando y Germán; Vicente, Sabina y Cristeta. <u>Cl(audio), L(uperco), M(arcial)</u> Acisclo, Crispin, Facundo y Primitivo, Leocadia ¹⁰

⁶ R. GROSSE, *Fontes Hispaniae Antiquae*, VIII, Barcelona 1959, p. 374.- R. PUERTAS, *Iglesias Hispánicas*, p. 117, indica el lugar de la iglesia de Sta. Leocadia: *quae est in suburbio toletano*. Concilio XVII de Toledo.- M. SOTOMAYOR, *La Iglesia en la España Romana*, en *Historia de la Iglesia en España*, I, Madrid 1979, p. 42-80 ps.

⁷ C. GARCÍA RODRÍGUEZ, *El culto a los santos en la España romana y visigoda*, Madrid 1966, p.59-62.- I. VELÁZQUEZ, *Hagiografía y culto a los santos en la Hispania Visigoda*, Cuad. Emeritenses, 32, Mérida 2005, ps.

⁸ A. GARCÍA GALLO, El proceso de San Marcelo de León, Estudios Homenaje Claudio Sánchez Albornoz, I, Anejos de *Cuad. Hist. España*, Buenos Aires 1983, p.281-90: a San Marcelo y su esposa Santa Nonia les atribuyen doce hijos que proceden de diversos lugares.- M. SOTOMAYOR, *La Iglesia en la España Romana*, I, p. 60.- J. E. LOPEZ PEREIRA, *El Primer despertar cultural de Galicia, S. IV-V d. C.*, Santiago de Compostela 1989, ps.

⁹ M. SOTOMAYOR, *La Iglesia en la España Romana*, en *Historia de la Iglesia*, I, p. 60-1.

¹⁰ P. CASTILLO MALDONADO, *Los mártires hispanorromanos y su culto*, Granada 1999, p. 424, 509.

A estos santos hemos de añadir los de San Martín, obispo de Tours (371 d. C.), cuyo cuerpo es trasladado a Dumio por San Martín, obispo de Braga (556 d.C.)¹¹; el de Santo Toribio, obispo de Astorga y Palencia, cuyo cuerpo fue trasladado a La Liébana (Monasterio de Sto Toribio, Santander) por Alfonso II¹². Además están los santos mozárabes como Pelayo y medieval como Cristóbal, aunque de antecedentes romanos. Conocidos los santos veamos si fijación en el territorio y los restos (igl.).

B.- LA CRISTIANIZACIÓN DEL TERRITORIO

1.- Generalidades sobre el territorio

Hemos de tener presente que en el territorio, fuera de los núcleos habitados, en el mundo prehistórico, hay lugares sagrados, santuarios¹³, y en algunos lugares aparecen diferentes tipos de ofrendas¹⁴, o ídolos de la edad de Bronce¹⁵. Con el mundo romano aparecen templos, aedes, en la ciudad, y lugares sagrados (*delubra, loca sacra*, santuarios) en el mundo rural, dedicados a los dioses, que se materializan en diferentes edificaciones.¹⁶

La conversión del cristianismo en religión oficial del imperio trae consigo que se den diferentes decretos que afectan al mundo rural. Así en el Codex Theodosianus (16, 10, 16; del 10-VII-399) se ordena que “si hay templos en los campos, sin turba y tumulto, sean derruidos”, *si qua in agris templa sunt, sine turba ac tumultu diruantur*, y se transformen en cantera. Más aún un decreto del 407 (*Cod. Th.*, 16, 10, 19.2; del 15 -XI- 407) dice ... “ que los edificios de los templos de las ciudades pasen al uso público; que todos los templos que se encuentren en nuestros dominios se reutilicen para usos apropiados (templo cristiano); y que los de dominio privado sean destruidos, ... *omniaque templa in possessionibus nostris ad usus adcommodos transferantur; domini destruere cogantur*. Por todo ello también es posible que alguno de ellos se transforme, y en esto seguimos de alguna manera lo dicho por S. Pedro Crisólogo, año 450 d. C.: *Commutantur in ecclesias delubra, in altaria vertuntur arae*.¹⁷

El desarrollo del cristianismo nos hace pensar que toda Hispania fue cristianizada y que se pusieron los signos indicativos (iglesias) de la misma, y que se destruyeron los templos romanos de los campos, y los de las ciudades unos pasaron a uso público y otros se

¹¹ R. JOVE CLOLS, *Martín de Braga. Sermón contra las supersticiones rurales*, Barcelona 1981, p. 8.

¹² J. GONZÁLEZ ECHEGARAY, *Orígenes del Cristianismo en Cantabria*, Santander 1969, p.15: Sto. Toribio.

¹³ L. BENITO DE REY ET ALJI, *Santuarios rupestres prehistóricos en Miranda do Douro, Zamora y Salamanca*, T. I y II, Salamanca 2003, ps.- J. A. PANERO, *Santuarios rupestres y espacios sagrados prehistóricos en Sayago*, Zamora, Aderisa 2005, ps.

¹⁴ M. GABALDÓN MARTÍNEZ, M. M., *Sacra loca y armamento*. Algunas reflexiones en torno a la presencia de armas no funcionales en contextos rituales, *Gladius. Estudios sobre armas antiguas*, XXX (2010), p.191- 212.

¹⁵ J. C. CAMPOS, *Petroglifos en Maragatería. Los laberintos del Teleno*, León, Celarayn, 2011, p. 29 y ss.

¹⁶ S. M. CASTELLANOS, Problemas metodológicos en la investigación del territorio durante la Antigüedad tardía: el caso del alto Ebro y la aportación de la Vita Sancti Aemiliani, *Brocar* 19 (1995), p. 40.- P. CASTILLO PASCUAL, Las propiedades de los dioses: los loca sacra, *Iberia* 3, Logroño (2000), p. 83-109.

¹⁷ L. CABALLERO ZOREDA y J. C. SÁNCHEZ SANTOS, Reutilizaciones de material romano en edificios de culto cristiano, Cristianismo y aculturación en el Imperio, *Antigüedad y Cristianismo*, VII, Murcia (1990), p. 435-6.

transformaron, de manera que los lugares sagrados romanos también pudieron ser ocupados por iglesias cristianas (S. V d. C.)¹⁸. No obstante las invasiones de los germanos (suevos, vándalos) y la introducción visigoda, ambos arrianos, quizás trajera alguna destrucción de templos cristianos, que con la conversión de ambos a la fe católica se restaurarían.

La invasión árabe trae consigo una gran destrucción del poblamiento existente y una consiguiente despoblación. Debido a que la conquista se hace sobre territorio y núcleos cristianos, podemos pensar que las construcciones cristianas que hubiera, fueran destruidas. Finalmente la repoblación medieval establece iglesias, ermitas (santuarios aislados), muchas situadas sobre lugares arqueológicos lo que nos hacen pensar en la primitiva existencia de antiguas iglesias cristianas o en la cristianización medieval de un lugar por su importancia, relevancia.

Consideramos a continuación aquellos asentamientos (yacimientos arqueológicos antiguos) sean castros prerromanos, castella, o sean *oppida*, *civitates*, o *villae* romanas, que han quedado despoblados y no han vuelto a ser ocupados, pero sobre los cuales hay una iglesia, o una ermita, o a su lado hay un asentamiento medieval. Finalmente consideramos la hagiotoponimia. Sin embargo no desarrollamos la cristianización de los núcleos habitados de antecedentes prerromanos o romanos que fueron abandonados con los árabes y repoblados a continuación en la Edad Media.¹⁹

2.- Asentamientos antiguos

A) Las iglesias, ermitas, santuarios sobre CASTROS

La existencia de templos en bosques y en montes se remontan a época altoimperial²⁰; en época tardía nos lo indica Martín de Braga, cuando dice “el diablo y sus ministros, ... empezaron a exigirles (a los hombres) que les ofrecieran sacrificios en los elevados montes y en las selvas frondosas”²¹; y en la 2ª ½ del S. VII, Valerio del Bierzo dice, “en lo alto de un elevado monte, la necia locura, seguía manteniendo, impía y torpemente, templos (*delubra*) consagrados a los demonios, según los ritos de los paganos, al fin tan vergonzosa obscenidad fue destruida por obra de los fieles cristianos, y fue construida allí una iglesia (*basilica*) con el nombre de San Félix”²².

¹⁸ L. CABALLERO ZOREDA y J. C. SÁNCHEZ SANTOS, Reutilizaciones de material Romano en edificios, p. 435.- M. DÍAZ Y DÍAZ, *Valerio del Bierzo*, León, Col. F. E. H. Leonesa, 111, 2006, p. 281.

¹⁹ N. DUVAL y P. A. FEVRIER y CH. PETRIE, *La topographie chrétienne des cites de la Gaule, des origines a la fin du VIIe siecle*, fasc. 1, Paris 1975, fasc. 2, 1980.- N. GAUTHIER y J.Ch. PICARD, *Topographie chrétienne des cites de la Gaule des origines au milieu du VIIIe siecle*, Paris, De Bocard, 1986-1996.

²⁰ Los templos en los bosques y las montañas: Frontino, *C. Th.* 9, 13-20 = *Ia.* 22, 9 - 23, 6.

²¹ MARTÍN DE BRAGA, *Sermón contra las supersticiones rurales*, Barcelona, 1981, p. 26-7.- J. E. LÓPEZ PEREIRA, *El Primer despertar cultural de Galicia, S. IV-V d. C.*, Santiago de Compostela 1989, ps.

²² M. DÍAZ Y DÍAZ, *Valerio del Bierzo*, León, Col. Fuentes y Estudios de Hist. Leonesa, 111, 2006, p. 281.

B) Las iglesias sobre CIUDADES romanas abandonadas

Las ciudades que indicamos a continuación están citadas en las fontes, luego fueron abandonadas y hoy son des poblados, algunos identificados (fig. 1). La iglesia se constata en:

Albeceia, creemos que en Sotosalbos (Segovia) o proximidades, donde está la iglesia dedicada a San Miguel Arcángel, y en las afueras, parte este, se encuentra una ermita románica dedicada a Nuestra Sra. la Virgen de la Sierra.²⁹

Amallobriga (Tiedra, Valladolid) está situada en el pago de la Ermita de Ntra. Sra. de Tiedra la Vieja, que tiene al lado el pueblo de Tiedra (Valladolid). Éste tiene iglesias dedicadas al Salvador (céntrica), Santa María del Castillo, San Miguel (templarios) y San Pedro (fue la principal); se dice que existió la ermita de Griegos.³⁰

Autraca, Antraca, se sitúa en el yacimiento vacceo-romano de El Castillo, en Castrogeriz, a la izq. del río Odra³¹, a unos 8 kms al suroeste de Sasamón. En el Castillo está la Colegiata dedicada a la Anunciación de Ntra. Sra. El pueblo de Castrogeriz tiene siete iglesias dedicadas a San Juan, San Esteban, Santiago de los Caballeros, Sto. Domingo, San Miguel de Tabanera, y en las afueras San Juan Evangelista y San Cristóbal; tiene además dos conventos, el de San Francisco y Santa Clara y la Iglesia de Ntra. Sra. del Manzano, y siete hospitales.³²

Clunia está situada en el pago de la Ermita de Ntra. Señora de Castro, situada sobre necrópolis visigoda.³³ Cerca está Peñalba de Castro (Burgos), cuya iglesia parroquial está dedicada a Santiago. El pueblo tiene otra ermita dedicada a San Roque (fig. 2).³⁴

En el entorno hay varios pueblos: en Coruña del Conde la iglesia está dedicada a San Martín, y tiene además tres ermitas dedicadas a San Sebastian, San Roque y la Virgen de la Revilla³⁵. En Hinojar del Rey la iglesia está dedicada a San Andrés Apóstol, y las dos ermitas, una al Sto. Cristo de la Misericordia y otra a Ntra. Sra. de Boezo³⁶. En Quintanarraya la iglesia está dedicada a La Cátedra de San Pedro de Antioquia, y las ermitas a San Roque y Sta. María.³⁷

Desobriga, situada en el pago de Las Cuestas. Al lado tiene el pueblo de Osorno, con la iglesia parroquial de Ntra. Sra. de la Asunción y una ermita al norte del pueblo dedicada a San Pantaleón³⁸. También en sus proximidades está Osornillo, cuya iglesia parroquial está dedicada a San Cristóbal y una ermita, al norte, dedicada a Ntra. Sra. de los Barrios (Palencia).³⁹

²⁹ P. MADOZ, *Diccionario, Segovia*, p. 244.- VV. AA., Sotosalbos, Segovia 1977, n° 4 y 13.

³⁰ P. MADOZ, *Diccionario, Valladolid*, p. 116.

³¹ M. L. MARCOS ÁLAMO, *Arqueología aérea: 5 Castrogeriz (Burgos)*, usuarios. lycos, 2004, p.1-6.

³² P. MADOZ, *Diccionario, Burgos*, p. 290.

³³ P. DE PALOL, *Clunia. Historia de la ciudad y guía de las excavaciones*, Burgos 1994, p. 74-6.

³⁴ P. MADOZ, *Diccionario, Burgos*, p. 411.

³⁵ P. MADOZ, *Diccionario, Burgos*, p. 306.

³⁶ P. MADOZ, *Diccionario, Burgos*, p. 337.

³⁷ P. MADOZ, *Diccionario, Burgos*, p. 424.

³⁸ P. MADOZ, *Diccionario, Palencia*, p. 131.

³⁹ P. MADOZ, *Diccionario, Palencia*, p. 131.



Figura 2. Clunia: Ermita de Nuestra Señora del Castro (Peñalba de Castro-Coruña del Conde).

Iuliobriga está ubicada en el pago de la Llanuca, en Retortillo (Reinosa, Santander). La estructura urbana de esta ciudad, en lo que hoy conocemos, procede de época alto imperial, y en ella se estableció la Ermita románica de Santa María de Retortillo sobre el foro.⁴⁰

Lacobriga, se sitúa en el pago que va desde la iglesia de Belén, el pago de Sta. Eulalia, hasta el cementerio, dominando el margen izquierda del río Carrión, en Carrión de los Condes (Palencia). Carrión cuenta con nueve parroquias: Santa María del Camino, Santiago, San Andrés, San Juan del Mercado, San Julián, la Magdalena, San Juan de Cestillos y Santa María de Benevivere (antiguo hospital de San Torcuato).⁴¹

Pallantia y su necrópolis celtibérica, situadas en la confluencia de los ríos Arlanza y Arlanzón, al lado del pueblo de Palenzuela, Palencia, fueron abandonadas con la llegada de los romanos, estableciéndose abajo, a la izquierda del río Arlanza, en las tierras en torno a la ermita de Ntra. Sra. Allende el Río. Bajo el castro, en la margen derecha del río Arlanza se estableció la medieval Palenzuela, que tiene dos iglesias, una dedicada a San Juan y otra a Santa Eulalia.⁴²

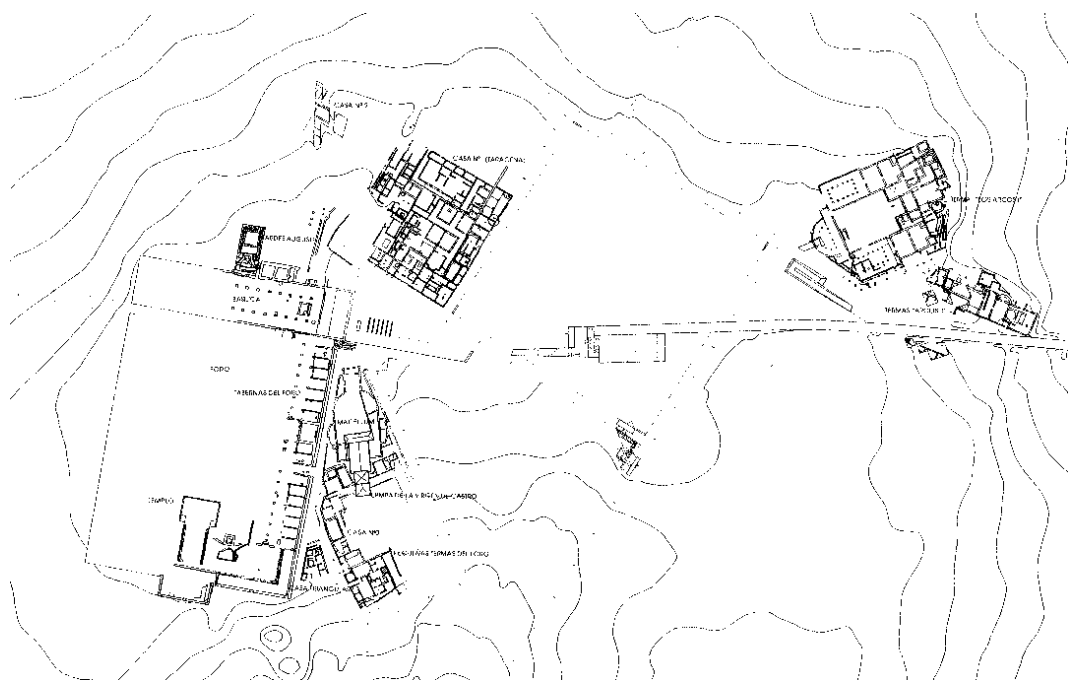
⁴⁰ J. R. AJA SÁNCHEZ, *Historia y Arqueología de la tardoantigüedad en Cantabria*, p. 68 s.- J. M. IGLESIAS, *Arqueología en Iuliobriga*, Santander 2002, ps.

⁴¹ P. MADOZ, *Diccionario, Palencia*, p. 68-9.

⁴² P. MADOZ, *Diccionario, Palencia*, p. 186.

Palantia (Peralantia del Itin. Antonino; Antia del Rav.; quizás la *Palentina civitas* de Hydacio, nº 186, año 457) se sitúa cerca de Riego - Santas Martas (León), donde está el pago conocido como Carre San Matino, y donde estuvo la iglesia de San Martino.⁴³

Poetavonium está en el pago de la Ermita de la Virgen de Ntra. Sra. la Virgen del Campo⁴⁴, y al lado de Rosinos de Vidriales, Zamora, cuya iglesia está dedicada al Salvador.

Tiermes (en el término de Montejo Licerias, Soria) presenta la iglesia románica de “Sante Marie de Termis”, hoy de Nuestra Señora de Tiermes, sobre una necrópolis visigoda.⁴⁵

Tritium Autrigonum se sitúa en el pago Alto de Rodilla, situado al sur del pueblo de Monasterio de Rodilla (Burgos).⁴⁶ Este tiene además dos iglesias una dedicada a Santa María Magdalena y otra a Santa Marina; próxima está la ermita dedicada a Ntra Sra. del Valle.⁴⁷

C) *Las Iglesias en VILLAE Romanas despobladas*

Pero lo mismo que hay iglesias sobre castros o ciudades también las hay sobre *villae*, que pueden estar en la actualidad ocupadas por un pueblo, o abandonadas, siendo un despoblado. Así

LEÓN. En Villaquejida (León) la iglesia está dedicada a Santa María y tiene otra dedicada a Santa Colomba⁴⁸; al sur del pueblo está la necrópolis tardía de la villa de El Piélago, que tiene al lado una iglesia dedicada a la Virgen de la Vega, casi ya en Cimanes.

SALAMANCA. En el interior del pueblo de Saelices el Chico (Sancti Felicis) se hallaron los muros de la parte residencial de una villa romana. La iglesia está dedicada a San Benito.

SEGOVIA. En las Vegas de Pedraza, Santiuste de Pedraza, en la zona del conjunto paleocristiano, el Mausoleo, situado debajo de la Iglesia románica de Ntra. Sra. de las Vegas, aparecieron siete enterramientos tardíos. Quizás pertenezca a la villa romana de las Tejeras.⁴⁹

En la villa Romana de Aguilafuente, pago de Santa Lucía, se hallaron enterramientos visigodos.⁵⁰ Este hallazgo nos da pie para pensar que alguna de las habitaciones de la villa fuera transformada en iglesia, por lo que pensamos que sería la habitación en ábside, que es única.

ZAMORA. En Camarzana de Tera la villa está situada al S. SW. del castro y la iglesia está dedicada a Nuestra Señora de la Asunción.⁵¹

⁴³ J. L. ALONSO PONGA, *Historia de la Comarca de los Oteros*, León 1981, p. 62.

⁴⁴ S. CARRETERO y M.^a V. ROMERO, *Los campamentos Romanos de Poetavonium*, Zamora 2000, p. 47.

⁴⁵ VV. AA., *Tiermes. Guía del yacimiento y Museo*, Soria, Junta de C. y L., 1990, p. 135-6

⁴⁶ J. ABASOLO ET ALII, El Conjunto arqueológico de alto de Rodilla, *BSEAA*, 69-70 (2003-04), p. 119.

⁴⁷ P. MADOZ, *Diccionario*, Burgos, p. 385.

⁴⁸ P. MADOZ, *Diccionario*, León, p. 323: Villaquejida.

⁴⁹ J. M.^a IZQUIERDO BERTIZ, Mausoleo de época paleocristiana en las Vegas de Pedraza (Segovia), en *Segovia y la Arqueología Romana*, Barcelona 1977, p. 213 - 221.- *IDEM*, La transición del mundo antiguo al medieval en Vegas de Pedraza (Segovia), *III Cong. Arq. Medieval Española*, Oviedo 1989, p. 89-93: plano del monumento.

⁵⁰ J. ESTEBAN MOLINA, *La villa Romana y la necrópolis visigoda de Santa Lucía*, Segovia 2000, p. 87: S. VII.

⁵¹ M. GÓMEZ MORENO, *Catálogo Monumental de España. Provincia de Zamora*, Madrid 1903, Camarzana

D) La hagiotoponimia aplicada para denominar las villae es variada

En Burgos: la de Baños de Valdearados (Santa Cruz); la de Fuentecen (San Pedro);

En León: la de La Milla del Río (el Monasterio), la de Villoria (Villarejo) de Órbigo (San Adrián), de Cuadros (San Martino), Villaquejida (Santa Colomba), Galleguillos de Campos (el Santo), Velilla de los Oteros (Monasteruelo), Villamol (Santa Colomba);

En Palencia: la de Villodrigo (La Ermita); la de Hontoria de Cerrato (Santa Columba);

En Salamanca: la de Aldealaguna (San Pelayo), la de San Julián de la Valmuza;

En Segovia: la de Aguilafuente (Santa Lucía);

En Soria: la de Ucerro (Pozo de Jarray- San Martín); la de Valdanzo (Cerro de San Pedro);

En Valladolid: la de Almenara de Adaja-Puras (la tierra de Los Santos), la de Becilla (pago de San Martín), la de Cabezón de Pisuegra (Santa Cruz), Ceinos (Fuente de Santiago), Melgar de Arriba (La Ermita), Villanueva de los Caballero (Los Silos- Sta. Olalla);

En Zamora: la de Morales del Rey (Santa Eugenia), la de Villafáfila (Fuente San Pedro).

3.- Despoblados antiguos con un pueblo medieval al lado

En este apartado consideramos algunas variantes:

A) Ciudades romanas despobladas, identificadas, que no tienen iglesia, pero tienen un pueblo MEDIEVAL al lado

. Albocela Romana, situada al lado del castra romano y del pueblo de Madridanos, cuya iglesia parroquial está dedicada a San Esteban.⁵² En Villalazán la iglesia está dedicada a San Blas.

. Bedunia, al lado de San Martín de Torres (León), cuya iglesia está dedicada a S. Martín.

. Bergidum Flavium está situado en el pago de La Edrada, entre la Reguera de los Cucos y el río Cua, al norte de Cacabelos, donde se sitúa la iglesia de Santa Lucía, cerca del cementerio. En la estructura urbana de Cacabelos vemos una calle longitudinal, formada por las calles de las Angustias y Santa María, que es la base de un pueblo calle, a la que dan una serie de calles perpendiculares, rectas, que son rodeadas por una calle ovalada, la de Ángel González Álvarez, lo cual le da un aspecto medieval, de fundación de Gelmírez. La iglesia central está dedicada a Ntra. Sra. de la Plaza, y fuera hay dos ermitas, una a oriente dedicada a San Roque, en el Camino de Santiago, y la otra a occidente, la de Ntra. Sra. de las Angustias, situada entre el río Cua y Castro Ventosa (Bergidum), al lado del camino que va a Pieros.⁵³

⁵² P. MADOZ, *Diccionario, Zamora*, p. 102.

⁵³ P. MADOZ, *Diccionario, León*, p. 77.

. Deobrigula, se sitúa al lado de Tardajos (Burgos), que tiene dos iglesias, una dedicada a Santa María y otra arruinada bajo la advocación de la Magdalena.⁵⁴

. Intercatia (Itin. Antonino 440, 2) se sitúa en Aguilar de Campos (Valladolid). En la parte oriental del pueblo está el castro de la Iª Edad de Hierro, sobre el que hay un castillo medieval demolido llamado Campo Mayor. En la ladera oeste del cerro, hacia el pueblo, se encuentra una iglesia dedicada a San Andrés.⁵⁵ El pueblo de Aguilar tiene una estructura de calles rectas, longitudinales y transversales, orientadas norte-sur, que recuerda un castra romano. En el pueblo hay tres iglesias: la de Santa María, al SW., y San Pedro al NW., anteriores al año 1180; y la de San Esteban, demolida.⁵⁶

Intercatia es cercada por Lúculo el año 151 a.C. (Ap., *Iber.*, 53-54) y Aguilar es citado como frontera entre Castilla y León.⁵⁷ El pueblo tiene semejanzas urbanísticas con Carrión de los Condes (Palencia) que está al lado de Lacobriga; y con Tordehumos (Vall.).

Sin embargo la ciudad romana se extiende por el pago denominado El Convento, donde está situado el Convento y la Ermita de San Francisco y de Ntra. Sra la Virgen de las Fuentes.

. Intercatia (de la *tessera*), se identifica con el pago de la Ciudad, al norte de Paredes de Nava (Palencia), que tiene al lado la ermita de Carejas, y en el pueblo las iglesias de Sta Eulalia, San Juan, San Martín y Sta María.⁵⁸

. Lancia, al lado de Villasabariego (León), cuya iglesia está a San Juan Degollado.⁵⁹

. Nivaria. El pueblo de Alcazarén situado al lado del yacimiento, llamado San Juan o la Peana, donde se ubica Nivaria, tiene dos iglesias, una dedicada a San Pedro y otra al apóstol Santiago. En la parte sur, extramuros del pueblo, está la ermita de San Roque y la del Cristo.⁶⁰

. Numantia al lado está el pueblo de Garray (Soria), cuya iglesia parroquial está dedicada a la Natividad de San Juan Bautista. Dentro de su término están las ermitas de San Antonio de Padua y la de los santos mártires Achileo, Nereo, Pancracio y Domitila.⁶¹

. Pintia. Al lado del yacimiento arqueológico de las Quintanas (donde se ubica Pintia) está el pueblo de Padilla de Duero (Valladolid) cuya iglesia está dedicada a la Asunción de Ntra. Sra.; hay una ermita dedicada al Sto. Cristo y cerca el despoblado de Pedrosilla.⁶²

. Tella. En Montealegre (Valladolid), el yacimiento arqueológico situado en el pago del Castillo tiene el pueblo medieval al lado, en el que hay dos iglesias una dedicada a Sta. María y otra a San Pedro; y dos ermitas: el Humilladero y Ntra. Sra. de las Serosas.⁶³

⁵⁴ P. MADOZ, *Diccionario, Burgos*, p. 464.

⁵⁵ APLANO, *Iber.*, 53-54.- A. SCHULTEN, *Fontes Hispaniae Antiquae*, III, p. 26-7.-P. MARTÍNEZ SOPENA ET ALII, *Aguilar de Campos*, Valladolid 2002, ps.

⁵⁶ P. MADOZ, *Diccionario, Valladolid*, p. 24.

⁵⁷ T. MAÑANES ET ALII, *La arquitectura militar en la frontera del reino de León con el de Castilla en los siglos XII y XIII*, *Tierras de León* 40 (1980), p. 4-7.

⁵⁸ P. MADOZ, *Diccionario, Palencia*, p. 187.

⁵⁹ P. MADOZ, *Diccionario, León*, p. 326.

⁶⁰ P. MADOZ, *Diccionario, Valladolid*, p. 28.

⁶¹ P. MADOZ, *Diccionario, Soria*, p. 138.

⁶² P. MADOZ, *Diccionario, Valladolid*, p. 100.

. Vico Aquario tiene un gran problema de ubicación debido a que la construcción del pantano. Se ha situado en Castrotorafe y de este despoblado medieval⁶⁴ podemos decir que en él aparece terra sigillata y tegulas de manera mucho más abundante de lo que se ha publicado. Por ello creemos que ha sido un asentamiento Romano, pero en él no coinciden las millas que marca el Itinerario de Antonino⁶⁵, para asegurar que sea Vico Aquario.

. Viminatium, situado en el pago de Castro Muza, tiene al lado el pueblo de Calzadilla de la Cueva (Palencia) en el que su iglesia está dedicada a San Martín.⁶⁶

. Vxama, ciudad arévaco-romana, que tiene al lado, debajo, los pueblos de Osma y Burgo de Osma (Soria), es citada como OXOMA en el Concilio de Toledo del año 597, al que acude Juan como *Oxomensis ecclesiae episcopus*, obispo de la iglesia de Osma.⁶⁷ Luego aparece con el Obispo Egila, que firma el V Concilio de Toledo del año 636, lo que parece señalar el desplazamiento a esta ciudad del centro de gravedad de la zona, en detrimento de Clunia.⁶⁸ Oxuma u Oxoma es citada en el *Provinciale Visigothicum*⁶⁹; después pasa a Burgo de Osma.⁷⁰

. En Osma, a la derecha del río Ucero, la iglesia está dedicada a Santa Cristina.⁷¹

. En Burgo de Osma, ciudad medieval⁷², a la izquierda del Ucero, frente a Uxama, tiene la iglesia de la Catedral dedicada a la Asunción.

B) Yacimientos romanos, despoblados, cuyo nombre antiguo no conocemos, con pueblos medievales al lado

En este caso sólo citamos algunos, ya que precisaría una investigación más intensa que estamos planificando.

. En Belorado (Burgos) existieron iglesias dedicadas a San Miguel, San Lorenzo, San Andrés y San Martín. En la actualidad existen las de Santa María, San Nicolás y San Pedro.⁷³

. En las Amayuelas (Palencia) hay un amplio yacimiento romano. En Amayuelas de Abajo la iglesia parroquial está dedicada a San Vicente Mártir y en Amayuelas de Arriba la iglesia parroquial está dedicada a Santa Columba.⁷⁴

. En Alcubilla de Avellaneda (Soria) está la senda de los Moros entre Clunia y Uxama; en el pago de la Serna, situado a un Km. en dirección a Quintanilla de Nuño Pedro

⁶³ P. MADOZ, *Diccionario, Valladolid*, p. 88.

⁶⁴ VV. AA., *Historia de Zamora*, t. 1, Zamora 2000, p. 453.

⁶⁵ T. MAÑANES y J. M.ª SOLANA, *Ciudades y vías Romanas en la cuenca del Duero*, Valladolid 1985, p. 74.

⁶⁶ P. MADOZ, *Diccionario, Palencia*, p. 64.

⁶⁷ J. VIVES y T. MARÍN y G. MARTÍNEZ, *Concilios visigóticos*, p. 157.- S. CRESPO, Conflicto religioso entre paganismo y Cristianismo en la diócesis de Osma, *Hispania Antiqua*, XXVIII (2004), p. 183.

⁶⁸ J. VIVES, *Concilios visigóticos*, p. 230-1.

⁶⁹ VV. AA., *Itineraria et alia Geographica*, VII, *Provinciale Visigothicum seu nomina Hispanarum Sedium*, Corpus Christianorum, Series Latina, CLXXV, Thurnholti 1965, p. 425.

⁷⁰ J. VIVES, *Concilios visigóticos*, Concilio de Toledo III, año 589, p. 136-8.

⁷¹ P. MADOZ, *Diccionario, Soria*, p.185.

⁷² VV. AA., *La ciudad de seis pisos, Las Edades del Hombre*, El Burgo de Osma, Soria, 1997, p. 21-ss.

⁷³ P. MADOZ, *Diccionario, Burgos*, p. 80.

⁷⁴ P. MADOZ, *Diccionario, Palencia*, p. 31-32.

(Burgos), aparecen restos romanos y en las paredes de la ermita del Santo Cristo del Campillo, situada en la margen izquierda del río Pilde, aparecen inscripciones romanas⁷⁵. La iglesia parroquial está dedicada a Sta. María Magdalena⁷⁶.

. En Almazán (Soria) hay seis parroquias y otras cuatro arruinadas: las de Santiago y Sta. María del Campanario, la de San Pedro y San Andrés, la de San Esteban, la de San Miguel y Sto. Domingo⁷⁷, y varias plazas dedicadas a Sta. María, San Pedro, San Vicente. El castra romano está en el Guijo, 3 km. aguas abajo del pueblo⁷⁸, y el núcleo romano en el Arroyo del Tejar.

. En San Esteban de Gormaz (Soria) se conservan restos de una muralla medieval y tiene tres iglesias la de San Esteban, San Miguel y Ntra. Sra. del Ribero⁷⁹.

. En Matapozuelos (Valladolid) en el pago de Siete Iglesias está la Ermita.

. En Tordesillas (Valladolid) en el pago de la Virgen de la Peña hay restos antiguos.⁸⁰

. En San Cebrián de Castro (Zamora) la iglesia parroquial está dedicada a Ntra. Sra. de la Asunción. Tiene dos ermitas, dedicadas una a Ntra. Sra. de Realengo y otra al Cristo de la Luz, y dos despoblados: el de Castrotorafe (Zamora la Vieja) y el de San Pelayo.⁸¹

. En Montamarta (Zamora) encontramos una iglesia dedicada a Sta. María, una ermita dedicada a la Sta. Cruz y otra dedicada a la Virgen del Castro.⁸²

. En Muelas del Pan (Zamora), unos dos km. al norte, está la ermita dedicada al Cristo en el Castro de San Esteban.

C) Ciudades hispanorromanas, suevas y visigodas

a.- Consideramos en este apartado las ciudades (*municipia*) que podemos considerar hispanorromanas o hispano visigodas citadas en el II Concilio de Toledo, del 529, como *Brittablo*.

BRITTABLO. A pesar de las diferentes ubicaciones, ya que se ha identificado con Buitrago o con Vertavillo, a nosotros nos parece una situación lejana de las dos ciudades entre las que está citada, ciudades perfectamente conocidas, por lo que creemos que hemos de buscar un municipio entre Segovia y Coca⁸³, y por ello proponemos la localidad de Bernardos, situada entre ambas⁸⁴. Nosotros lo identificamos en concreto con el “Cerro de la Virgen del Castillo”, de la localidad de Bernardos (Segovia), situado a unos 3 km. al este, a una altura aproximada de 900 m., en la margen izquierda del río Eresma. La referencia a un “castillo” parece aludir al recinto amurallado que rodea el yacimiento sobre el que está la

⁷⁵ J. M. ROLDAN, *Diccionario Akal. Antigüedad hispana*, p. 56.

⁷⁶ P. MADOZ, *Diccionario, Soria*, p. 30.

⁷⁷ P. MADOZ, *Diccionario, Soria*, p. 46.

⁷⁸ A. MORILLO, *El ejército Romano en Hispania. Guía arqueológica*, León, Univ., 2007, p. 226 ss.

⁷⁹ P. MADOZ, *Diccionario, Soria*, p. 129.

⁸⁰ T. MAÑANES, *Arqueología Vallisoletana*, I, p. 80; 92; y II p. 145; 29

⁸¹ P. MADOZ, *Diccionario, Zamora*, p. 70.- VV. AA., *Historia de Zamora*, t. I, Zamora 2000, p. 453.

⁸² P. MADOZ, *Diccionario, Zamora*, p. 107.

⁸³ J. VIVES, *Concilios visigodos*, p. 51, dice: *Et certe municipia, id est Segovia, Brittablo et Canca*.

⁸⁴ T. MAÑANES, *El mundo paleocristiano en Castilla y León, Edades del Hombre, Testigos*, Ávila, 2004, p. 113



Figura 3. Cerro de la Virgen del Castillo, de Bernardos (Segovia).

ermita. Está situado próximo a la Vía 24 del Itinerario Antonino, entre Cauca y Segovia, y cerca de la cañada que discurre a sus pies. Alrededor del cerro se localiza un recinto amurallado altomedieval, ¿visigodo?, y en el interior del recinto se han reconocido las primeras estructuras del núcleo habitado, que han proporcionado interesantes datos de la secuencia de ocupación del yacimiento.⁸⁵ En el pueblo de Bernardos tenemos la Iglesia parroquial bajo la advocación de San Pedro y dos ermitas⁸⁶ (fig. 3).

b.- Las ciudades suevas citadas como iglesias en el Parroquial Suevo, fechado del 572-86, pertenecientes a la sede de Astorga: Ad Asturicensem sedem ipsa Astorica: Legio, Bergido, Petra Speranti, Comanca, Ventosa, Maurelos superiores et inferiores, Senimure, Fraucelos, Pesicos, de las que hay propuestas de identificación⁸⁷.

⁸⁵ Á. FUENTES y J. BARRIO, Proyecto de investigación arqueológica en el Cerro de la Virgen del Castillo de Bernardos (Segovia), en P. Bueno y R. Balbín (coords.), *II Congreso de Arqueología Peninsular: Zamora, del 24 al 27 de septiembre de 1996*, Vol. IV, 1999, pp. 441-450; J. DEL VAL y C. ESCRIBANO, La conservación y valoración del Patrimonio Arqueológico, en C. Pérez y E. Illarregui (coords.), *Arqueología Militar en Europa*, Salamanca, Junta de Castilla y León, 2005, p. 124.

⁸⁶ P. MADOZ, *Diccionario, Segovia*, p. 40.

⁸⁷ T. MAÑANES, *El mundo suevo en Castilla y León. La sede asturicense*, Sevilla 2012, p. 58-71.



Figura 4. Ventosa: iglesia de Benavente o pago de Villanueva.

VENTOSA. La primera noticia de Ventosa la da el Parroquial Suevo como iglesia (ciudad) que pertenece a la sede de Astorga⁸⁸. En la enumeración de iglesias del parroquial vemos que se citan Ventosa y Bergido como dos lugares distintos, que además se reflejan en

⁸⁸ VV. AA., *Itineraria et alia Geographica*, Parochiale Suevum, X, 1, Ad Asturicensem sedem ipsa Astorica: Legio, Bergido, Petra Speranti, Comanca, Ventosa, Maurelos superiores et inferiores, Senimure, Fraucelos, Pesicos. p. 418.- P. DAVID, *Etudes historiques sur la Galice et le Portugal*, p. 24.

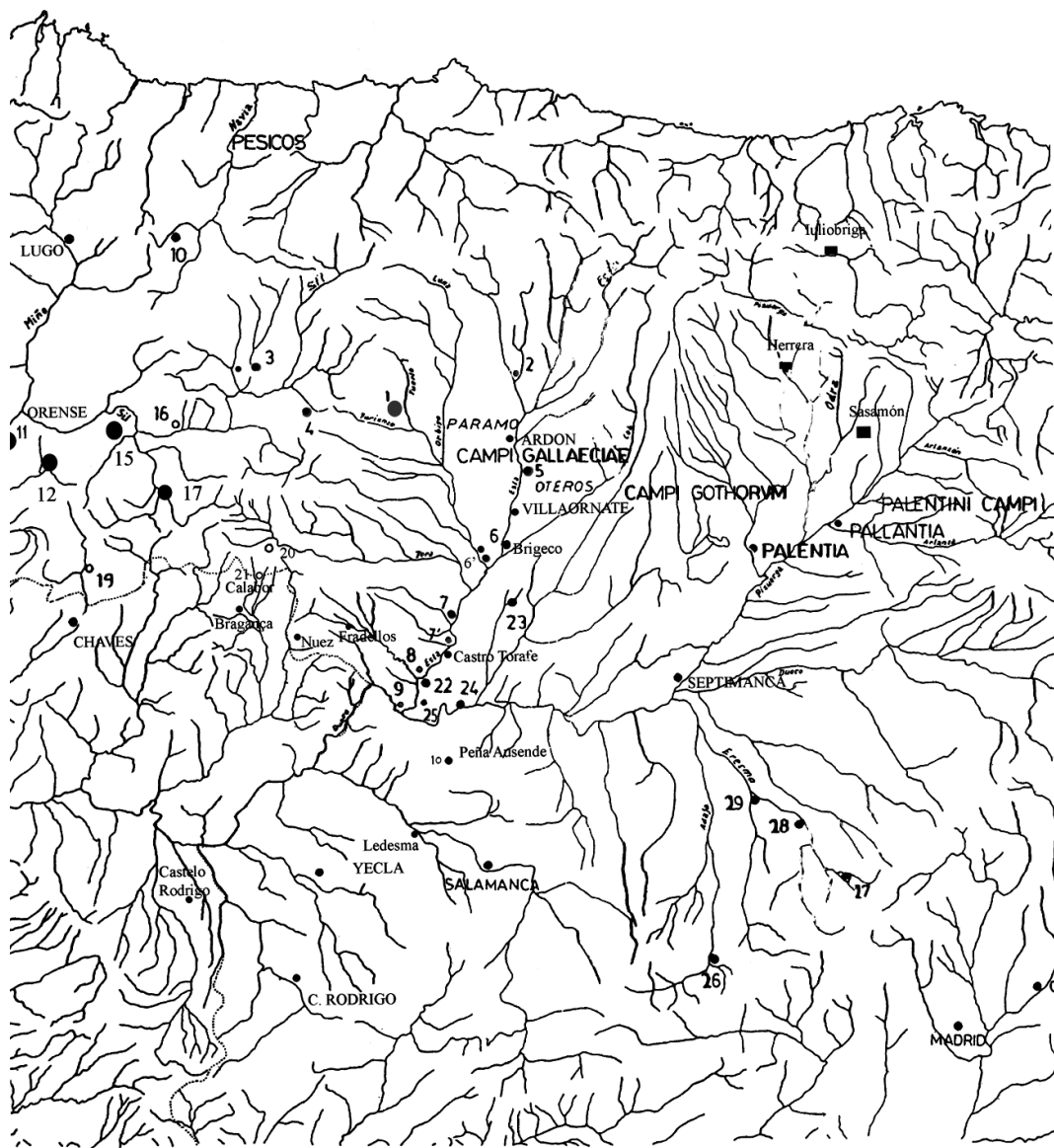

Fig. --- SUEVOS E HISPANORROMANOS.- Parrochiale Suevum, *Ad Asturicensem sedem*: 1 Astorica, 2 Legio, 3 Bergido, 4 Petra Speranti, 5 Comanca, 6 Ventosa, 7 Maurelos superiores et inferiores (?); ● TOLEDO
8 Senimure, 9 Fraucelos, 10 Pesicos. *Ad Auriensem sedem*:

Figura 5. Situación de las iglesias suevas citadas en el Parroquial, pertenecientes a Astorga.

las cecas, ya que Sisebuto (612-21) acuña en Bergio y Suintila (621-31) en Ventosa⁸⁹. Pero como Bergio se ha identificado con Castro Ventosa (Pieros, Cacabelos) y como Ventosa también se ha identificado con Castro Ventosa, es por lo que a veces los tres topónimos se han asimilado. Sin embargo pensamos que Bergio (Bergido) y Ventosa son diferentes, pero ¿dónde están situadas ambas?.

Por estar citadas como dos iglesias y cecas distintas, es por lo se busca una ubicación diferente para Ventosa, que se hace en Benavente (Zamora) basándose en un documento de Inocencio III, del año 1199, en el que se cita la Iglesia de Sta. María de Ventosa⁹⁰; aunque también se ha propuesto el pago de Ventosa de Villanueva de Azoague, cuya iglesia está dedicada a la Asunción de Ntra. Señora⁹¹, y Villafáfila. Estos tres lugares están al Sur de Comanca-Comeniaca (Valencia de Don Juan), por lo que Ventosa, situada a continuación, también se podría colocar también en la ciudad Romana de Brigeco, aunque aquí no hay restos visigodos como en Villafáfila. Por último en esta zona no aparece una moneda visigoda con la ceca de alguna de las ciudades suevas y visigodas de la zona (figs. 4 y 5).

c.- Otras ciudades son las conocidas **por las fuentes visigodas** como *Amaia*; o las citadas en los concilios visigodos, III Concilio de Toledo, 589 d.C.⁹², como *Auca*; o las citadas como cecas: *Mave*, algunas citadas en el provincial visigodo⁹³.

AMAIA es conocida porque la ocupa Leovigildo en su lucha contra los Cántabros⁹⁴ y por el provincial visigodo, que la introduce dentro de la metrópoli de Terracona⁹⁵. Se sitúa en Peña Amaya, habitada desde la IIª Edad de Hierro, continúa con Augusto, sigue en el bajo Imperio, es conquistada por Leovigildo y continua con los visigodos hasta la invasión árabe.⁹⁶ Es repoblada y al lado hay varios pueblos uno de los cuales es Amaya, en el que la iglesia parroquial está bajo la advocación de San Juan Bautista y en el barrio de Peones, la iglesia está dedicada a la Asunción de Nuestra Señora.⁹⁷ (fig. 6).

AUCA, Oca. En el III Concilio de Toledo, año 589, figura Asterio como obispo de la Iglesia de Auca, *Aucensis ecclesiae episcopus*, obispo que es citado también en el Concilio de

⁸⁹ M. J. CHAVES - R. CHAVES, *Acuñaiones previsigodas y Visigodas*, p. 88: Bergio; p. 99: Ventosa.

⁹⁰ A. QUINTANA, Primeros siglos de cristianismo, *Legio VII Gemina*, León 1970, p. 450: in Benevento ecclesiam sanctae Mariae de Ventosa.- M. J. CHAVES -R. CHAVES, *Acuñaiones previsigodas y visigodas*, p. 32 y 34.

⁹¹ P. MADOZ, *Diccionario*, Madrid 1845, p. 152.- E. PÉREZ MENCIA, Necrópolis medieval sobre villa Romana en Villanueva de Azoague, *Actas I Cong. Inter. Astorga Romana*, Astorga 1986, p.308-315.- L. CABALLERO, *Zamora en el tránsito de la Edad Antigua*, p. 374.

⁹² J. VIVES, *Concilios visigóticos*, Madrid 1963, p.137.- M. SOTOMAYOR, *La Iglesia en la España Romana, Historia de la Iglesia*, I, p. 378-408.- VV. AA., *Itineraria et alia Geographica*, VII, Provinciale Visigothicum, 424.

⁹³ J. VIVES, *Concilios visigóticos*, Madrid 1963, p.137-8.- M. SOTOMAYOR, *La Iglesia en la España Romana, en Historia de la Iglesia*, I, p. 378-408.- VV. AA., *Itineraria et alia Geographica*, VII, Provinciale Visigothicum seu nomina Hispanarum Sedium, en *Corpus Christianorum*, Series Latina, CLXXV, Thurnholt 1965, p. 424-8.

⁹⁴ R. GROSSE, *Fontes Hispaniae Antiquae*, IX, p. 155: Ioh. Biclár., Chron., p. 213, año 574.- S. ANDRÉS ORDAX, Arte Hispanovisigodo, *Historia de Burgos*, I, Burgos 1985, p. 450.- P.C. DIAZ, Acuñación monetaria y organización administrativa en la Gallaecia tardoantigua, *Zephyrus*, LVII, Salamanca 2004, p. 371-2.

⁹⁵ VV. AA., *Itineraria et alia Geographica*. VII, Provinciale Visigothicvm seu nomina Hispanarum Sedium, *Corpus Christianorum*, Series Latina, CLXXV, Thurnholti 1965, recensio prior, p. 426.

⁹⁶ J. QUINTANA, Amaya ¿capital de Cantabria?, *Los cántabros en la antigüedad*, Cantabria, Univ., 2008, p. 229.

⁹⁷ P. MADOZ, *Diccionario*, Burgos, p. 39.



Figura 6. Peña Amaya.

Toledo del año 597⁹⁸. Parece que es la sede elegida en lugar de Amaya⁹⁹. Auca aparece en el provincial visigodo, perteneciente a Terracona¹⁰⁰. Esta sede se ubica en la localidad actual de Villafranca Montes de Oca, donde hay una iglesia dedicada a Santiago Apóstol y una ermita dedicada a Ntra. Sra. de Oca¹⁰¹. Un km. al norte de ella está la ermita mozárabe de San Félix. En las cercanías estaba el poblado de Valdefuentes con hospital cisterciense, del que queda el ábside de la Iglesia de Santa M.^a Magdalena.

MAVE aparece citada como ceca con Sisenando (631-636), Chintila (636-639) y Chindasvinto (642- 653)¹⁰², y se identifica con el asentamiento de Monte Cildá (Olleros de Pisuega, Palencia), donde aparece la puerta de la muralla visigoda. El topónimo se conserva en el pueblo de Mave, citado bajo monte Cildá, cuya iglesia está dedicada a San Lorenzo¹⁰³; en Olleros está la iglesia rupestre visigodo-románica de los Santos Justo y Pastor, y cerca está el pueblo de Sta M.^a de Mave donde hay restos romanos (fig. 7).

⁹⁸ J. VIVES ET ALII, *Concilios visigóticos*, Madrid 1963, p. 107-137 Concilio de Toledo III, p. 157, IV Concilio de Toledo.- P. PALOL, *Arte Paleocristiano, H^a del Arte de C. y L.*, Valladolid, Ámbito, 1994, p. 112.- S. ANDRÉS ORDAX, *Arte Hispanovisigodo, Historia de Burgos*, I, Burgos 1985, p. 450.

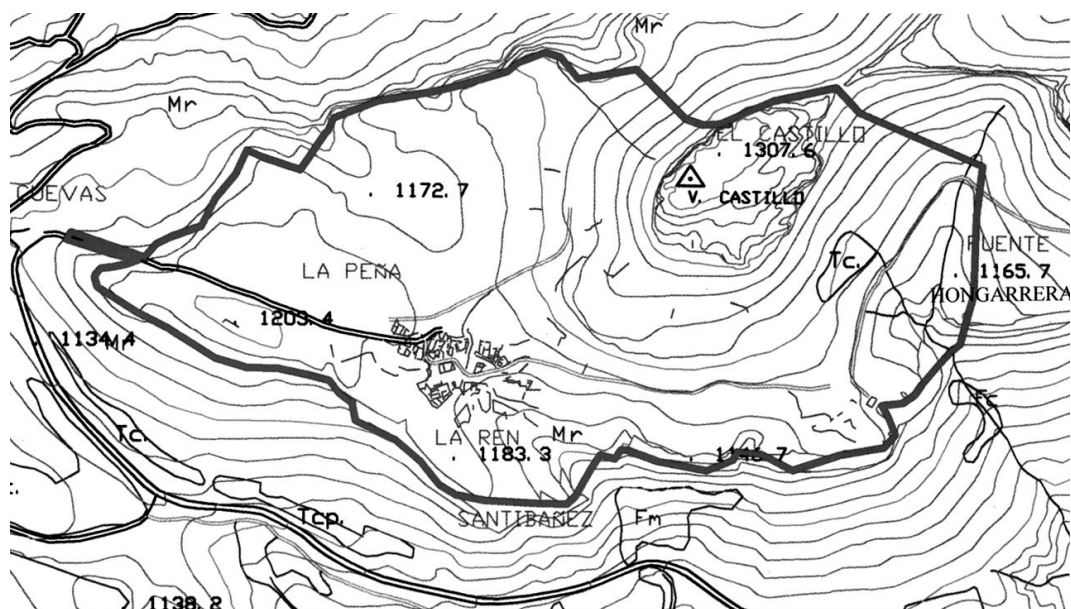
⁹⁹ P.C. DÍAZ MARTÍNEZ, *La cristianización de Cantabria antes del Beato, Apocalipsis*, Santander 2006, p. 60.

¹⁰⁰ VV. AA., *Itineraria et alia Geographica*, VII, *Provinciale Visigothicum seu nomina Hispanarum Sedium*, Corpus Christianorum, Series Latina, CLXXV, Thurnholti 1965, p. 425.

¹⁰¹ MADDOZ, *Diccionario, Burgos*, p. 488.- S. ANDRÉS ORDAX, *Arte Hispano visigodo, Historia de Burgos*, I, Burgos 1985, p. 450.- P. PALOL, *Arte Paleocristiano, H^a del Arte de C. y L.*, Valladolid, Ámbito, 1994, p. 112.

¹⁰² M. J. CHAVES - R. CHAVES, *Acuñaiones previsigodas y visigodas*, p. 104, 109, 116.

¹⁰³ P. MADDOZ, *Diccionario, Palencia*, p. 120.



Figura 7. Olleros de Pisuerga, Monte Cildá: Mave.

4.- Ermitas, iglesias y santuarios medievales

Algo que llama la atención en el estudio de un territorio es la existencia de Ermitas y Santuarios dispersas por él, normalmente en relación con dos o más pueblos, cuyo origen se suele remontar al mundo medieval y nos puede indicar la cristianización medieval de un territorio.

Sin embargo sabemos que hay lugares sagrados rurales indígenas (celtas o astures) o romanos (*sacra loca in natura*), los cuales pudieron ser ocupados por ermitas cristianas¹⁰⁴, no obstante, esto lo debemos comprobar con la prospección y la excavación. La verdad es que tenemos la sospecha de que la ermita medieval pudo servir tanto como lugar en el que hay una continuidad de función religiosa, como lugar que sirve de orientación, o de reunión de los pueblos limítrofes. En este caso podemos considerar los santuarios marianos¹⁰⁵.

¹⁰⁴ M. DÍAZ Y DÍAZ, *Valerio del Bierzo*, León, Col. F.E.H. Leonesa, 111, 2006, p. 281.

¹⁰⁵ A. VIÑAYO, *Santuarios marianos en tierras de León*, León, Edic. Lancia, 1988.- E. LLAMAS MARTÍNEZ, *Guía para visitar los santuarios marianos de Castilla y León*. Encuentro Ediciones, S. A., 1992.

5.- Hagiotoponimia

La cristianización del territorio la podemos ver a través de la hagiotoponimia reflejada en

- a.- La macrotoponimia: en el nombre de los pueblos con denominación de un santo¹⁰⁶.
- b.- El nombre del santo de las iglesias de los pueblos.
- c.- La microtoponimia del territorio de los diversos pueblos¹⁰⁷.
- d.- Los yacimientos arqueológicos¹⁰⁸ con nombre de santo.

Macrotoponimia con nombre de santo en la provincia de VALLADOLID:

CAMPOS	TOROZOS	CERRATO	SUR DUERO
Castrobol Saelices (Felix) Sta. Eufemia Santervas (Gervasio) San Mancio (Villanue)	Cubillas de Sta. Marta San Cebrián de Mazot San Miguel del Pino San Pedro latarce San Pelayo San Román Hornija San Salvador	San Llorente San Martín de Valv. Santovenia Villabañez?	Aldea San Miguel Pedrajas San Esteban San Miguel Arroyo San Pablo Moraleja Santiago Arroyo Santibañez Valcorba San Vicente del Palac Sieteiglesias de Trab

Yacimientos arqueológicos con nombre de santo:

CAMPOS	M. DE TOROZOS	CERRATO	SUR DEL DUERO
Santa Ana San Andrés San Bual San Ciribian	Andrés Cebrián (2) Santa Colomba	San Adrián (Trician) Cecilia	
Santa Cristina Santo Cristo San Cristóbal	San Cristóbal Santa Elena Santa Engracia Santa Cruz	San Cristóbal	Sto. Cristo (2) San Cristóbal (5)
Santa Cruz San Esteban Santa Eugenia	Santa Eulalia (2) San Felipe	Santa Cruz	Santa Cruz
			Santa Femia

¹⁰⁶ L. LOPEZ SANTOS, Hagiotoponimia, *Arch. Leoneses*, V, 1951, p. 43 ss.- IDEM, Hagiotoponimia, *Enc. Ling. Hispánica*, I, Madrid 1960, p.611 ss.- T. MAÑANES, *El Bierzo prerromano y Romano*, León, Col. F y E. H. L., 27, 1981, p. 232-6.-

¹⁰⁷ B. SANZ ALONSO, *Toponimia de la provincia de Valladolid*, Valladolid, Univ., 1997, p. 409-433.

¹⁰⁸ T. MAÑANES, *El Bierzo prerromano y Romano*, 1981, p. 234-6.- T. MAÑANES, *Arqueología Vallisoletana, II. Torozos, Pisuerga y Cerrato*, Valladolid 1983, p. 201-228.

San Juan (5) San Julián		San Juan (2)	Santa Gínia Santibañez
San Lorenzo Magdalena San Mamés Santa María Santa Marina San Martín (3) San Miguel Sta. Olalla	Santa María	Magdalena Santa María (2) Marina Martín Miguel	San Lorente Martín Miguel
San Pelayo	Miguel Olaya San Pedro San Pelayo	S. Pedro San Román	S. Pedro
San Salvador Santiago	San Roque San Salvador		
Santo Tírso	San Sebastián		Santi Spiritus
San Vicente (2)	Santo Tomé		

Recogemos el nombre de los santos dado que cada uno de ellos es de un momento concreto diferente y nos da una fecha *post quem* para la iglesia rural o de ciudad en donde se encuentre, como pueden ser los santos de las iglesias (basílicas, *tituli*) de Roma.¹⁰⁹

¹⁰⁹ J. ÁLVAREZ GÓMEZ, *Arqueología Cristiana*, Madrid, BAC, 1998, p. 62-70.